

教弘会報

NARA

2020. 夏号

職場でご覧ください!

CONTENTS

・ごあいさつ／教弘役職員の紹介	2
・2019年度奈良支部事業実績／たすけあいの輪	3
・2020年度事業報告	4~5
・チューリップのお礼状／奈良の教育実践を全国に	6
・新しい助成事業のご案内(日教弘会員特典)	7
・日教弘指定宿泊施設のご紹介について	7
・ホームページのご紹介／自転車安全運転プロジェクト出前講座のご案内	8
・歩こう会「西大寺から秋篠寺界限へ」のご案内／笑門来福ツアーのご案内	9
・教職員収入ロングウェイサポート	10
・「[年金早わかり]講座・セミナー」「退職者セミナー」のご案内	11
・教弘保険のご案内／マイスター賞について	12

大和高田市立 高田西中学校



繊維・メリヤス・靴下製造などで活況を呈し、中和の商都として発展してきた大和高田市の西部に本校はあり、開校36年目の市内では新しい学校です。

学校からは、金剛・葛城・二上山が南西から西にかけて峰を連ね、はるか南方には吉野群山、東方には歴史のふるさと大和三山も美しい山容を見ることができます。また、校区には、5世紀頃に築造された261mもの大きさを誇る前方後円墳である築山古墳をはじめ、戦国時代に万歳氏の居城であった万歳城跡があるなど、歴史を豊かに感じることができる場所です。

現在の生徒数は、開校当時の半分程度の約430名ですが、当初より変わらず「自他の人権・命を大切にし、自分の考え方・生き方を確立できる」生徒の育成を目指し、日々教育に努めています。また、創立以来、地域の方々や保護者、同窓生のあたたかい支援に支えられ、「おらが学校」という強い意識で、日頃から皆様方に見守られ大切にされている学校です。

(校長:福仲 慎司)

奈良教弘キャッチフレーズ

広がる絆 支える未来 奈良教弘

公益財団法人 日本教育公務員弘済会奈良支部
<http://www.narakyoko.com>

TEL 0742 (35) 3301(代)
 FAX 0742 (35) 3800

株式会社 奈良教弘 TEL 0742 (35) 3317
 〒630-8012 奈良市二条大路南1丁目2番11号 第2松岡ビル7F

日教弘本部HP
<http://www.nikkyoko.or.jp/>



奈良教弘の
ホームページ

チューリップの存在感



奈良県教育委員会
教育長 吉田育弘
(奈良教弘顧問)

「世界一忙しい日本の先生」。これは、新聞報道されたOECDの調査結果です。粉骨砕身がんばっている奈良県の先生方の姿が重なります。しかし、喜ばしいことではありません。先生方が疲れ果てては、子どもたちの笑顔が守られないからです。働き過ぎの先生方にゆとりのある生活をどう保障していくか。それは今奈良県教育の大きな課題の一つであり、次世代の学校へ向けて、業務内容の改善は急務だと考えています。

そして、ゆとりある生活の保障には、業務を改善することとともに、公益財団法人「日本教育公務

員弘済会」の役割が大変重要なことだと思っています。「奈良教弘」は、いつも我々のすぐ近くにおいて、共済事業や福祉事業に取り組み、何かあった時には親身に応援して下さいます。学校をよく知る教員OBの方々が勤務され、先生方のためになることを誠実に考えてくださっています。それは、多忙な先生方の傍らで揺れるチューリップのようにほっとする存在です。これからも未来の学校のため、共に協力して進んでいきます。

(※この文は、「2020年度 奈良教弘事業のご案内」に掲載されています。吉田教育長の言葉を転載させていただきます)

苦難を乗り越え、子どもたちの最善の利益のために



支部長 工藤英俊

◇ 新型コロナウイルスの感染拡大防止に、日夜を問わず尽力されている教職員のみなさんに、心より敬意と感謝を申し上げます。

◇ これまでも鳥インフルエンザ等のウイルスから子どもたちを守るために取り組んできた私たちですが、これほどまでに社会や教育界にダメージを与えたものはなかったと思います。

◇ 私たち奈良支部は、これからもウイルスを克服するために取組を進めているみなさんに寄り

添いながら、私たちの使命であります「最終受益者は子どもたちである」を高く掲げ、事業を進めてまいります。

◇ 下の表は、本年度の奈良支部の役員体制です。県教育委員会吉田育弘教育長先生を顧問にお迎えしまして、「オール奈良」の体制で取組を進めます。どうぞよろしくお願いいたします。

◇ 奈良県教育が平常に戻るには、まだまだ時間がかかるとは思いますが、「すべては子どもたちの最善の利益のために」を合言葉に共に頑張りましょう。

2020年度 奈良支部役員体制 (敬称略)

役職名	氏名	備考
顧問	吉田 育弘	奈良県教育委員会教育長
支部長	工藤 英俊	元公立小学校校長
専任幹事	長浜 博己	元公立中学校校長 ※事務局長兼
幹事	吉田 智子	公立小学校校長
	井上 久世	公立小学校校長
	小林 正典	奈良市教育委員会事務局課長
	青木 幸江	奈良県国・公立幼稚園・こども園長会会長
	原井 葉子	奈良県小学校長会会長
	上田 薫	奈良県中学校長会会長
	土居 正明	奈良県高等学校長協会会長
	中川 貴明	奈良県特別支援学校長会会長
監査	山田 均	元奈良県小学校長会会長
	吉岡 義次	前奈良県中学校長会会長
事務局次長	辰巳 政人	前公立中学校校長
運営委員	乾 浩章	公立中学校校長
	稲浦 寿子	公立小学校校長
	井上 直規	公立小学校校長
	上東 祥浩	公立中学校校長
	榎原 敏男	公立中学校教頭
	鶴原 龍弘	公立小学校教諭
	中原 千恵	公立中学校教諭
	堀田 優子	県立高等学校校長
	前 浩輔	公立小学校校長
	村田 貴	公立中学校校長
	山本 善保	県立高等学校教諭
	和束 栄美	公立中学校養護教諭
	清水 博幸	奈良県公立小中学校教頭会代表
	加藤 宗弘	奈良県高等学校等教頭協議会会長
	高橋 雅代	奈良県公立小中学校事務研究会会長
	東谷 健司	奈良県公立学校事務長会会長
	今中 淳二	奈良県公立高等学校事務職員協会会長
	上西 秀樹	奈良県小・中・高生徒指導連絡会会長
	喜多 絹子	奈良県養護教育研究会会長

役職名	氏名	備考
選考委員	杉岡 博幸	元公立中学校校長
	辻本 雄一	元公立小学校校長
	浅田 重義	元県立高等学校校長
	松本 哲志	前公立小学校校長
論文審査委員	棚橋 尚子	大学教授
	今西 敏幸	公立小学校校長
	辻井 賢次	公立中学校校長
	今西 一盛	県立高等学校校長
	辰巳 喜美	元公立小学校校長
友の会世話役	森 清美	元公立小学校校長
	松本 修己	元公立中学校校長

2020年度 株式会社 奈良教弘役員体制 (敬称略)

役職名	氏名	備考
代表取締役	阪本 豊一	元公立中学校校長
取締役	榎田 勝也	元公立小学校校長
	阪本 維	元県立高等学校校長
参事	丸谷 史典	元公立中学校校長
	松井 恵宣	元公立小学校校長
監査役	玉井 良忠	元特別支援学校校長
	阪本さゆり	元公立小学校校長
課長	奥本 芳子	
職員	生川 紀代	



辰巳政人先生

■辰巳政人先生の紹介■

昨年度まで都祁中学校校長を歴任され、奈良支部の幹事としてご活躍いただきました辰巳政人先生を事務局にお迎えしました。今後は、学校現場も訪問していただきますのでご紹介します。

2020年度は、大変深刻な事態が広がる中でのスタートとなり、家庭・学校では、感染防止と教

育活動の両立に大変ご苦労をされていることと拝察いたします。そのような中、子ども達や先生方に少しでもお役に立てるよう努力していく所存です。今後、学校訪問等において、教育振興事業や福祉事業をはじめ様々な事業内容をお伝えさせていただきます。どうぞよろしくお願いいたします。

2019年度 奈良支部事業実績

公益財団法人日本教育公務員弘済会奈良支部が、2019年度に実施した教育振興事業(公益事業)等の実績は以下のとおりです。

1. 教育振興事業(公益事業)

事業名	件(人)数	金額(円)
貸与奨学金	17	16,000,000
給付奨学金	50	2,500,000
教育研究団体助成(※1)	13	1,400,000
学校教育研究活動助成(へき地助成含む)	130	7,875,000
教育研究大会助成	11	550,000
教育研究実践論文・教育実践レポート	10	200,000
花いっぱいプレゼント	519	1,700,000
奈良教弘文庫事業	145	4,350,000
合計		34,575,000

(※1)教育研究団体助成内訳(順不同)

- ◆奈良県国公立幼稚園・こども園長会
- ◆奈良県小学校長会
- ◆奈良県中学校長会
- ◆奈良県高等学校長協会
- ◆奈良県特別支援学校長会
- ◆奈良県公立小中学校教頭会
- ◆奈良県高等学校等教頭協議会
- ◆奈良県公立小中学校事務研究会
- ◆奈良県公立学校事務長会
- ◆奈良県公立学校事務職員協会
- ◆奈良県小・中・高生徒指導連絡会
- ◆奈良県養護教育研究会
- ◆奈良県教育振興会

2. 福祉事業

事業名	件(人)数	事業名	件(人)数
新規会員記念品	214	ご結婚お祝い記念品	111
3年経過会員記念品	238	ご出産お祝い記念品	130
10年経過会員記念品	141	宿泊施設利用料補助	109
15年経過会員記念品	34	人間ドック受診料補助	420
ユース教弘移行記念品	113	お供え	9
満50歳お祝い記念品	68	教弘友の会行事(3回)	138
ご退職継続記念品	199	出張退職説明会	50校
65歳時教弘保険K型加入記念品	97		

3. 共済事業(提携保険事業)(2019年度支払分)

給付内容	件数	支払保険金額(円)
死亡	24	89,726,180
リビングニーズ	—	—
高度障害	—	—
入院	39	2,971,070
手術	28	2,819,500
医療・給付金・他	9	1,130,460
合計	100	96,647,210



2020年度事業報告(4～6月)

2020年度6月実施分までの事業報告をします。すべての助成金等は、申請された書類を公益財団法人日本教育公務員弘済会本部で承認された教育振興事業選考委員会(以下、選考委員会)で厳正に審査し、幹事会の承認のもとに執行しています。

1. 「貸与奨学金」事業 (貸与総額 550万円)

4月1日までに申請のあった大学、短期大学、大学院、専修学校等への進学者(進級者)6名に修業期間1年につき25万円、貸与希望金額総額550万円を貸与しました。

4月11日(土)に選考委員会を開催し6名の奨学生を決定し、4月18(土)に奨学金貸与説明会を開催予定でしたが、4月16日(木)に政府より「緊急事態宣言」が出されたため急遽「貸与説明会」を中止し、所定の書類を受理した後、5月27日までに各奨学生に奨学金の振り込みを完了しました。

2. 「教育研究団体助成」事業 (助成額 130万円)

4月5日までに申請を受理した下記12団体を選考委員会で審査し、幹事会の決定を経てそれぞれの団体に助成金を手交しています。

- ・奈良県国・公立幼稚園・こども園長会
- ・奈良県小学校長会
- ・奈良県中学校長会
- ・奈良県高等学校長協会
- ・奈良県特別支援学校長会
- ・奈良県公立小中学校教頭会
- ・奈良県高等学校等教頭協議会
- ・奈良県公立小中学校事務研究会
- ・奈良県公立高等学校事務職員協会
- ・奈良県小・中・高生徒指導連絡会
- ・奈良県養護教育研究会
- ・奈良県教育振興会

3. 5月23日(土)の第2回選考委員会と第2回幹事会を「書面表決」による議決とする

4月16日(木)に政府より「緊急事態宣言」が発出されて以降、会議の開催が自粛されるとともに、ホテル等の会議室等の貸室が止められることとなりました。また、奈良支部の会議室では、「密」の状態となることから、やむなく会議を「書面表決」の形にし議案書を各選考委員に送付し審議をいただき、その結果を踏まえて幹事会の議案を作成し、議案書を幹事のみなさんに送付し審議いただき、「書面表決」の形で議決いたしました。

「花いっぱいプレゼント」贈呈校園等は、この教弘会報NARA夏号で公開し、「学校教育研究活動助成」については、当該校園に通知を送付するという形で実施いたしました。審議に時間がかかったことをご理解いただき、通知が遅れたこととお詫び申し上げます。

なお、6月以降の会議については、新型コロナウイルスの感染拡大防止に留意しつつ、役員の皆様にお集まりいただいて議案の審議をいただいております。

4. 「学校教育研究活動助成」「へき地学校教育支援事業」事業 (助成総額 690.5万円)

上記事業につき109校園(うちへき地校2校)に助成すること、助成金額690.5万円が決定され、6月以降、当支部役員と提携保険会社ジブラルタ生命奈良支社の学校担当者が各校園を訪問し、助成金を手交しています。

今年度は、新型コロナウイルス感染拡大防止対応のため、手交期間を10月末までと、各校園の実情に合わせて長めにとらせていただきました。

■研究助成校園の内訳

校種	助成校園数	校種	助成校園数	校種	助成校園数
幼稚園・こども園	22園	中学校	26校	特別支援学校	3校
小学校	46校	高等学校	12校	計	109校園

※へき地校(小、中学校1校ずつでカウント)



<幼稚園・こども園>(22園)

高円こども園 平城こども園 富雄北幼 東登美ヶ丘こども園 西大寺北幼 帯解こども園 浮孔幼 浮孔西幼 筒井幼 片桐幼 丹波市幼 二階堂幼 山の辺幼 晩成幼 畝傍東幼 五位堂幼 真美ヶ丘東幼 旭ヶ丘幼 南畑幼 田原本幼 (田原本)北幼 広陵北かぐやこども園

<小学校、小中学校>(45校)

椿井小 佐保小 東市小 辰市小 富雄北小 柳生小 鳥見小 登美ヶ丘小 六条小 三碓小 鼓阪北小 佐保台小 片塩小 高田小 土庫小 陵西小 矢田小 矢田南小 丹波市小 山の辺小 井戸堂小 朝和小 柳本小 晩成小 新沢小 耳成南小 耳成西小 桜井小 桜井西小 御所小 名柄小 葛小・中 生駒台小 鹿ノ台小 沓分小 真美ヶ丘東小 菟田野小 斑鳩小 斑鳩西小 たかむち小 上牧小 王寺南小 真美ヶ丘第一小 野迫川小中 下北山小

<中学校>(25校)

春日中 伏見中 平城西中 二名中 飛鳥中 都祁中 都南中精華分教室 郡山南中 (天理)南中 畝傍中 畝傍中二部 大三輪中 五條西中 御所中 生駒中 鹿ノ台中 上中 新庄中 菟田野中 榛原中 平群中 安堵中 式下中 上牧中 東吉野中

<高等学校>(12校)

平城高 国際高 西和清陵高 山辺高山添分 橿原高 大宇陀高 王寺工業高 大和広陵高 御所実業高 五條高(定時制) 高田商業高 奈良学園中・高

<特別支援学校>(3校)

明日香養 奈良西養 高等養

(学校教育研究活動助成額 680.5万円)

<へき地学校教育支援校>(2校)

曾爾小・中学校 十津川中学校

(助成額 10万円)

5. 「花いっぱいプレゼント」事業

4月30日までに申請のあった校園を選考委員会で審査の結果、下記471校園と6教育関係施設にチューリップの球根をプレゼントします。チューリップの球根は、10月中旬ごろに各校園に直送されます。

■プレゼントする校園の内訳

校種	助成校園数	校種	助成校園数
幼稚園・こども園	137園	高等学校	41校
小学校	192校	特別支援学校	9校
中学校	92校	教育施設等	6施設
計	477校園		

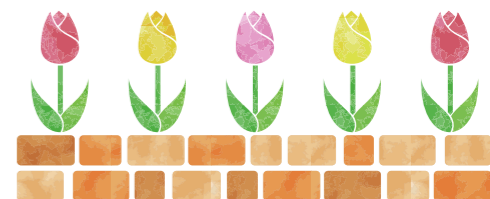

<幼稚園・こども園>(137園)

飛鳥幼 済美幼 佐保幼 大宮幼 都跡こども園 高円こども園 平城こども園 大安寺幼 明治幼 富雄北幼 伏見こども園 鶴舞やまとこども園 鳥見幼 登美ヶ丘幼 青和こども園 六条幼 東登美ヶ丘こども園 二名幼 西大寺北幼 辰市こども園 富雄第三幼 帯解こども園 神功こども園 大安寺西幼 三碓幼 朱雀こども園 伏見南幼 左京こども園 都祁こども園 月ヶ瀬こども園 柳生こども園 片塩幼 高田こども園 浮孔幼 磐園幼 菅原幼 陵西幼 浮孔西幼 郡山南幼 筒井幼 矢田認定こども園 昭和幼 片桐幼 平和幼 郡山北幼 片桐西幼 郡山西幼 矢田南幼 丹波市幼 樺本幼 二階堂幼 井戸堂幼 朝和幼 やまだこども園 柳本幼 山の辺幼 畝傍南幼 畝傍北幼 晩成幼 今井幼 真菅幼 金橋幼 香久山幼 鴨公幼 新沢幼 耳成幼 真菅北幼 耳成南幼 畝傍東幼 白檀幼 耳成西幼 三輪幼 安倍幼 五條幼 西吉野幼 御所幼児 秋津幼 なばた幼 (生駒)南幼 認定こども園生駒幼 あすか野幼 桜ヶ丘幼 沓分幼 認定こども園下田幼 五位堂幼 二上幼 志都美幼 関屋幼 三和幼 真美ヶ丘東幼 認定こども園鎌田幼 旭ヶ丘幼 新庄小附幼 新庄北小附幼 當麻小附幼 磐城小附幼 大宇陀こども園 榛原幼 榛原東幼 室生こども園 はなさとこども園 ゆめさとこども園 南畑幼 斑鳩幼 斑鳩西幼 斑鳩東幼 川西幼 三宅幼児園 田原本幼 平野幼 (田原本)南幼 (田原本)北幼 高取幼 育成幼 明日香幼 上牧幼 王寺幼 王寺北幼 王寺南幼 かがやきの森こども園 広陵西幼 広陵西第二幼 広陵北かぐやこども園 真美ヶ丘第一小附幼 真美ヶ丘第二小附幼 よしのこども園 わかばこども園 西部幼 東部幼 下市こども園 黒滝こども園 天川幼 東吉野こども園 奈教大附幼 奈女大附幼 聖心幼 奈良保育学院付幼

<義務教育学校・小学校・小中学校>(192校)

椿井小 飛鳥小 鼓阪小 済美小 佐保小 大宮小 都跡小 大安寺小 東市小 平城小 辰市小 明治小 帯解小 伏見小 富雄南小 富雄北小 田原小・中 柳生小 興東小 あやめ池小 鶴舞小 鳥見小 登美ヶ丘小 六条小 済美南小 右京小 東登美ヶ丘小 二名小 西大寺北小 富雄第三小・中 平城西小 大安寺西小 三碓小 神功小 朱雀小 伏見南小 鼓阪北小 佐保台小 佐保川小 左京小 月ヶ瀬小・中 都祁小 片塩小 高田小 土庫小 浮孔小 磐園小 陵西小 菅原小 浮孔西小 郡山南小 筒井小 矢田小 平和小 治道小 昭和小 片桐小 郡山北小 片桐西小 郡山西小 矢田南小 丹波市小 山の辺小 井戸堂小 前栽小 二階堂小 朝和小 福住小 樺本小 柳本小 畝傍南小 畝傍北小 晩成小 今井小 真菅小 耳成小 金橋小 香久山小 新沢小 白檀南小 耳成南小 真菅北小 畝傍東小 白檀北小 耳成西小 桜井小 城島小 安倍小 朝倉小 大福小 初瀬小 三輪小 織田小 纏向小 桜井西小 桜井南小 五條小 牧野小 北宇智小 野原小 阪合部小 五條東小 御所小 掖上小 秋津小 葛城小 名柄小 大正小 葛小・中 生駒小 生駒南小 生駒北小・中 生駒台小 生駒東小 真弓小 俵口小 鹿ノ台小 桜ヶ丘小 あすか野小 沓分小 生駒南第二小 五位堂小 下田小 二上小 志都美小 三和小 鎌田小 真美ヶ丘東小 真美ヶ丘西小 旭ヶ丘小 新庄小 忍海小 新庄北小 磐城小 當麻小 大宇陀小 菟田野小 榛原小 榛原東小 榛原西小 室生小 やまぞえ小 平群小 平群北小 平群南小 三郷小 三郷北小 斑鳩小 斑鳩西小 斑鳩東小 安堵小 三宅小 (田原本)東小 (田原本)北小 田原本小 平野小 曾爾小・中 御杖小 たかむち小 明日香小 上牧小 上牧第二小 上牧第三小 王寺小 王寺北小 王寺南小 河合第一小 河合第二小 広陵東小 広陵西小 広陵北小 真美ヶ丘第一小 真美ヶ丘第二小 吉野小 吉野北小 大淀桜ヶ丘小 大淀緑ヶ丘小 大淀希望ヶ丘小 下市小 黒滝小・中 天川小・中 野迫川小・中 十津川第一小 十津川第二小 下北山小・中 上北山やまゆり学園 川上小 東吉野小 奈教大附小 奈女大附小 奈良学園小 奈良育英小

<中学校・中等教育学校>(92校)

春日中 三笠中 若草中 伏見中 富雄中 都南中 登美ヶ丘中 平城中 平城西中 二名中 京西中 富雄南中 飛鳥中 登美ヶ丘北中 都跡中 都祁中 興東館柳生中 都南中精華分教室 春日中夜間 高田中 片塩中 高田西中 郡山中 郡山南中 郡山西中 郡山東中 片桐中 (天理)北中 (天理)南中 福住中 (天理)西中 畝傍中 八木中 大成中 光陽中 橿原中 白檀中 畝傍中二部 桜井中 桜井東中 大三輪中 桜井西中 五條中 五條東中 五條西中 御所中 葛上中 大正中 生駒中 生駒南中 緑ヶ丘中 鹿ノ台中 上中 光明中 大瀬中 香芝中 香芝西中 香芝東中 香芝北中 新庄中 白鳳中 大宇陀中 菟田野中 榛原中 室生中 山添中 平群中 三郷中 斑鳩中 斑鳩南中 安堵中 式下中 田原本中 御杖中 高取中 聖徳中 上牧中 上牧第二中 王寺中 王寺南中 河合第二中 広陵中 真美ヶ丘中 吉野中 大淀中 下市中 十津川中 川上中 東吉野中 奈教大附中 奈女大附中等教育 聖心学園中等教育

<高等学校・中高一貫高等学校>(41校)

奈良朱雀高 奈良高 西の京高 平城高 高円高 登美ヶ丘高 生駒高 奈良北高 郡山高 法隆寺国際高 西和清陵高 添上高 二階堂高山辺高山添分 磯城野高 橿原高 畝傍高 高取国際高 奈良情報商業高 桜井高 大宇陀高 王寺工業高 大和広陵高 香芝高 高田高 御所実業高 青翔高 大淀高 吉野高 五條高 五條高賀名生分 十津川高 高田商業高 奈良朱雀高校定時制 大和中央高通信制 五條高定時制 奈良育英中・高 育英西中・高 東大寺学園中・高 関西中央高 奈良学園中・高

<特別支援学校>(9校)

盲学校 ろう学校 明日香養 奈良東養 奈良西養 奈良養 二階堂養 大淀養 高等養

<教育施設等>(6施設)

総合寄宿かぐやま寮 大和郡山市学科指導教室「ASU」 生駒市教育支援施設 橿原市子ども総合支援センター 天理市教育総合センター いちようの木教室 嚶鳴学院

昨年度にプレゼントしたチューリップのお礼の手紙！

今年も「花いっぱいプレゼント」にたくさんの校園、施設から申請が届きました。477校園・施設です。昨年度は、519校園・施設でしたので、若干申請は少なかったです。多分に、新型コロナウイルスの感染拡大防止の対応に忙殺されていた結果かもしれません。申請いただきました学校園、施設には、チューリップの球根を10月にお届けします。どうぞ、来年春、素晴らしいチューリップが子どもたち、教職員の皆さんの心を和ませてくれるよう祈っています。

下記の手紙は、今春に学校より届いたお礼の手紙です。また、来年も素晴らしいチューリップの写真をお待ちしています。

陽春の候、平素は、本校教育の推進に際しまして、ご支援賜りますこと、心より感謝申し上げます。

さて、新型コロナウイルスによる感染拡大被害の深刻さは、まるで先の見えない暗闇の中を大きな不安を募らせながら進んでいるかのようです。今はただ、一刻も早くこの事態が終息し、元通り元気な学校生活が営めることを願うばかりです。

その中であって、昨年度の秋に植えたチューリップが春の訪れとともに一斉に開花し、赤に黄色、オレンジ等々の彩の美しさは、際立っています。入学式を始め、ほんのわずかの時間訪れることもたちにとって、数少ない今年の春を記憶する光景の一つとして、大切な役割を果たしてくれています。



(※写真は、別の学校園の写真です)

この春卒業した子どもたちとともに、開花を楽しみに一つ一つの球根を植えたときのことが思い出されます。まさか、このような形で迎えるとは誰も想像できませんでした。

毎年春の光に向かって、お口を開け元気な姿の象徴としてカメラに収めておりましたが、今年は全く違う気持ちでシャッターを押していました。このように困難の真只中であっても、一生懸命新しい生命を誕生させ、変わらぬ姿でその美しさを披露してくれました。「必ず花は咲く。だから、決して下を向かず空に向かって進みなさい！」と、語りかけ励ましていただいているようです。

いつものことながら、このようなプレゼントをしてくださり、心から感謝いたします。今は、子どもたちに直接話しかけることはできませんが、学校だより等を使って、写真とともに心の中に刻んでいきたいと思っています。

引き続き、本校はもとより、県内すべての学校・子どもたち・教職員へのご支援を賜りますようよろしくお願いいたします。

令和2年4月21日
生駒市立A中学校の校長先生より

奈良の教育実践を全国に発信しよう！

(公財)日教弘奈良支部は、奈良県内の教職員の皆さんの教育実践を全国に広めたいと考えています。かつて奈良県もたくさんの論文募集がされており、多くの優れた論文が応募されておりました。残念ながら、今は奈良支部が論文募集をしているだけになっています。その意味で、奈良県の教育実践を全国に発信する責任を持っていると考えています。

2019年度の「教育実践論文」の応募数は10編でしたが、(公財)日教弘本部の「日教弘教育賞」に、学校部門で上牧第三小学校、個人部門で西和清陵高等学校の早川純平先生の論文を推薦させていただきました。

2編とも日教弘においても高い評価をいただき、「奨励賞」を受賞することができました。春休みに二校を訪問し、職員室及び校長室にて表彰をさせていただきました。右が、表彰後の写真です。



上牧第三小学校の
秋田校長先生と
大河内教頭先生(右)



西和清陵高等学校の
江藤校長先生と
早川純平教諭(右)

教育実践論文について

■趣旨■

学校教育の向上発展に寄与する優れた教育実践論文及び教育実践レポートであること

■募集部門■

- ①学校部門……国・公・私立の幼(認定こども園を含む)・小・中・高・特別支援・高専等の各学校園
 - ②個人部門(研究グループを含む)……①の学校園に勤務する教育関係者個人及びそれらの人々で組織する研究グループ等
 - ③レポート部門……②のうち、教諭または講師として採用されてから5年以内の個人
- (※詳細は、「応募票」を参照のこと)

■募集期間■

締め切り……2020年8月31日(月)必着のこと

■応募方法■

- ①研究主題 ②用紙及び論文量 ③論文の書き方 ④論文の応募方法の詳細は、奈良支部のホームページを参照してください。

■表彰 & 賞金■

- ①優秀賞……学校部門(盾と5万円)、個人部門(研究グループを含む)&レポート部門(盾と3万円)
 - ②奨励賞……学校部門(3万円)、個人部門(研究グループを含む)&レポート部門(1万円)
- ※優秀賞の論文は、全文を奈良支部のホームページに掲載します。

■日教弘教育賞の表彰内容■

- ①最優秀賞 2編……学校部門(50万円)、個人部門(研究グループ含む)(30万円)
- ②優秀賞 6編……学校部門(40万円)、個人部門(研究グループ含む)(20万円)
- ③優良賞 8編……学校部門(30万円)、個人部門(研究グループ含む)(15万円)
- ④奨励賞(上記外論文)……学校部門(10万円)、個人部門(研究グループ含む)(5万円)

※詳しくは、奈良支部のホームページをご覧ください。



～新しい助成事業のご案内(日教弘会員特典)～ 「スポーツ観戦・文化芸術鑑賞・施設見学」補助事業を始めました！

今年は、この事業を始めるには非常に厳しい社会情勢になっています。新型コロナウイルスの感染拡大防止の観点から、様々なスポーツのイベントが中止され、プロスポーツも軒並み開幕を遅らせざるを得ない状況になっています。また、文化芸術鑑賞や動物園・水族館等の施設も休館せざるを得ない状況が生まれ、今年前半の人々の動きは、まさに「ステイホーム」の状態におかれましては。

胸わき、心躍る感動もなければ、心おだやかに心を耕すこともできない状況におかれたことは、世界のどこも同じでした。「緊急事態宣言」まで出される状況は、ようやく脱し、平常を取り戻しつつありますが、まだまだ先は長いような気がします。

私たちがこの事業を計画したときは、この事態は想定だにすることはできませんでした。今年の後半、少しでも心落ち着いて生活を楽しむことを願っています。以下に、事業案内を再度させていただきますので、よろしく願います。



2020年度「スポーツ観戦・文化芸術鑑賞・施設見学」補助の概要

■資格■

- ・日教弘会員で教弘保険・ユース教弘保険に10口以上ご加入の方
(※教弘グループ保険、教弘終身保険等)のみ、ご加入の方は資格がありません)

■条件■

- ・上記「資格」を有する本人。
- ・スポーツ観戦、文化芸術鑑賞、施設見学をし、合計5,000円以上のチケットの半券があること。但し、半券は申請時前1年以内が有効で、同一日のチケットは1枚のみとする。

■提出書類■

- ・申請書(観戦・鑑賞・見学時のエピソードも必須)
- ・合計5,000円以上のチケットの半券

■補助額■

- ・一人あたり年1回3,000円(先着順に300名)

■その他■

- ・スポーツ観戦(プロスポーツ・企業スポーツ・アマスポーツ)
- ・文化芸術鑑賞(音楽鑑賞・演劇鑑賞・伝統芸能鑑賞・美術鑑賞)
- ・施設見学 (博物館・動物園・水族館・植物園・テーマパーク)

※詳しくは、奈良支部ホームページをご覧ください。



※早速申請が来て、こんな素晴らしいメッセージをいただきました。家族を大事にして、すてきな生き方を応援できてうれしくなりました。皆さんのメッセージと一緒に申請をしてくれることを楽しみにしています。

2020年1月19日

秩父の宮ラグビー場で開催されるラグビートップリーグチャレンジチームの試合観戦。この日は、ラグビー日本代表として長年活躍した近鉄ライネーズ所属のトンプソン・ルーク選手の引退試合でもあった。トップチャレンジチームの試合としてはあり得ないくらいの観客がスタジアムを埋め尽くした。その中で最後の最後まで全力でチームのために戦うトンプソン選手に、みんなが感動し、「ありがとう」という言葉と共にスタジアムが『ワンチーム』となって別れを惜しんだ。

日帰りの東京、行こうか悩んだが、決行してよかった！心に残る一日となった。たくさんの感動を与えてくれた昨年のラグビーワールドカップ。コロナウイルス感染で未曾有の状態となっている今、日本や自分たちの学校も『ワンチーム』となり、力をあわせ、知恵を出し合い、この危機を乗り越えたいと思う。



40代(女性)



昨年の夏、車イスユーザーの妹と一緒に念願のゆずのライブに行きました。明るく前向きなゆずの曲に元気をもらい、勇気づけられました。車イス利用ゾーンでの鑑賞でしたが、隣りの方と仲良しになり、一緒に歌ったり、体を揺らして踊ったり、タンブリンを鳴らしたり温かな交流ができました。

50代(女性)

コロナウイルスの感染拡大防止のため不要不急の外出自粛が言われる中、退職記念の一泊二日の旅行。娘に手作りのマスクをプレゼントしてもらい、予防策を講じながらの心豊かな時間を過ごすことができ感謝。これからはもっと時間をつくり、妻を、家族を大事に過ごしていきたい。

60代(男性)

日教弘指定宿泊施設のご紹介について

平素は、日教弘の宿泊施設のご利用ありがとうございます。教弘会報NARA夏号に宿泊施設のご紹介をしておりましたが、今回は紙面の都合上、掲載することができませんでした。申し訳ございませんが、奈良教弘のホームページをご覧ください。今年度も指定宿泊施設の変更が多少ございますので、ご留意ください。

宿泊利用券の申請方法は、これまでと同じですが、念のためご確認のうえお申し込みください。ご不明の点がありましたら、奈良支部事務局までご連絡ください。

奈良教弘のホームページ、要チェック!!

みなさん、奈良教弘のホームページをご覧になったことはありますか？
 さまざまな助成金の申請や福祉事業（人間ドックや結婚祝・出産祝など）の申請に際して、申請書等をダウンロードして申請された方は、見られたことがあると思います。
 また、日々の活動をツイッターで紹介もさせてもらっています。是非みなさん、奈良教弘のホームページに定期的に訪問してください。「奈良教弘」で検索していただくと、ヒットします。
 カーペットペチュニアの学校モニター募集もしました。もしかしら、これからもホームページをチェックしていたら、幸運に出会うかもしれません。

 生徒会活動で季節ごとに色とりどりの花を花壇に植えて世話をしていますが、毎年秋になるとチューリップの球根の植え付けをして、春の入学式には満開になるのを楽しみにしています。今年度は満開のチューリップを入学生だけでなく生徒たちにも見てもらえなかったのがとても残念です。

 ペチュニア栽培モニター募集！
 ①募集対象：奈良県内の小・中・高・特別支援学校
 ②募集校数：先着 30 校
 ③申請方法：奈良教弘ホームページで申請書をダウンロードし、メールで申請
 ④花名：カーペットペチュニア オペラ（鮮やかなピンク色）
 ⑤贈呈内容：9cm ポット 6 個 ※募集はすでに終了しました。

 子どもたち・保護者・職員で学校を「花いっぱい」にする活動をしています。日々の水やりや草引きなどをする中で、栄養が茎や葉にいき、お世話をした分大きく育つことを観察できました。また、みんなが大切に育てることを通して、命の大切さ心の豊かさを育むこともできました。

 橿原市の中学校に研究助成の贈呈にいきました。昨年度より、高校の定時制や通信制・分校をはじめ、中学校の二部や分教室にも独立して助成をしています。今回もその一環になります。学校に生徒の笑顔が戻ってきたことは先生方も喜んでいました。益々の活躍を期待しています。

自転車安全運転プロジェクト 出前講座のご案内

奈良教弘では2018年度より、自転車での「ながらスマホ」が社会問題化している現状に鑑み、実際に起きた自転車事故を題材にDVDを自主製作して、「自転車安全運転」出前講座を開催してまいりました。出前講座では、「自転車安全利用五則」（交通安全ルール）を説明するだけでなく、加害者となってしまった場合の法律上の賠償責任についても紹介し、「自転車事故の怖さ」を子どもたちに臨場感を持って理解いただけるように、DVDの上映をします。あわせてリスク対応のプロが詳しく説明をします。出前講座の時間は、DVD視聴・説明を合わせて30分の予定です。
 みなさん、昨年10月に「奈良県自転車の安全で適正な利用の促進に関する条例」が公布され、本年4月1日より施行されました。中身は、
 ①自転車乗車時の65歳以上の高齢者の乗車用ヘルメットの着用の努力義務化
 ②自転車損害賠償責任保険等への加入義務化
 というものです。
 子どもたちが、被害者にも加害者にもならないように、学校での交通安全教室等で是非ご活用くださいますようご案内申し上げます。



- 記
- 1 期間 2020年8月～2021年3月31日
 - 2 対象 奈良県内の小学校・中学校・高等学校・特別支援学校の児童生徒
 - 3 場所 各学校
 - 4 主催等 主催：公益財団法人 日本教育公務員弘済会奈良支部(奈良教弘)
 共催：奈良県小・中・高生徒指導連絡会
 ※この講座は、奈良県教育委員会の「奈良の教育応援隊」に登録された団体として活動しています。
 後援：東京海上日動火災保険株式会社
 - 5 その他 詳しくは、奈良教弘のホームページをご覧ください。
 出前講座の当日の流れ、申込方法、申込み先等を紹介しています。
 ※お問い合わせは、0742-35-3301(奈良教弘)まで

「奈良教弘の会」・「友の会」行事のご案内 歩こう会「西大寺から秋篠寺界隈へ」

と き：2020年10月24日(土)
 集合場所：西大寺東門前公園
 出発時刻：午前9時00分(10分前までにはご集合ください)
 行程等：西大寺ー秋篠寺ーホテルにて昼食(解散)
 バスによる送迎あり、ホテルの自家源泉温泉入浴券付
 募集人数：30名(先着順、以降キャンセル待ち)
 参加費：1名あたり 会員：420円、会員以外：840円
 昼食代等の必要経費は、奈良教弘が負担します。
 申込み先：奈良教弘事務局(会報の表紙の下段に明記してあります)
 申込期限：10月2日(金) [必着]
 下欄の申込用紙に、必要事項を記入のうえ、1名につき会員は420円(84円切手×5枚)、会員以外は840円(84円切手×10枚)を添えて、10月2日(金) [必着]までに、郵送してください。申し込まれた方には、10月16日(金)までに、詳細をご案内します。以後に参加できなくなった場合は、できるだけ早くその旨をご連絡ください。なお、キャンセル後のキャンセルは申込金をお返しできません(キャンセル待ちの結果、参加できなかった方にはお返しいたします)。
 その他：警報発令時以外は、雨天でも実施します。

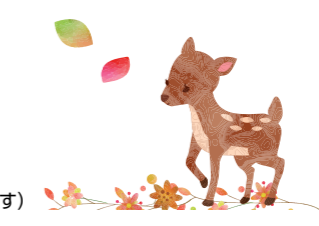

2020年度「歩こう会」参加申込書 <10月2日(金) 必着>

1名につき、420円(84円切手5枚)または840円(84円切手10枚)を添えて申込みます。 郵送日 2020年 月 日

勤務先 (現職のみ)			満年齢
(ふりがな) お名前			歳
同行家族 (小学生以上)	(ふりがな) お名前	続柄	満年齢 歳
ご自宅住所 〒			
電話番号 (携帯)			

※ふりがな、満年齢は傷害保険をかけるのに必要ですので、必ず記入してください。 ※電話・携帯番号は、当日の朝など緊急の連絡ができる番号を記入してください。 ※記載された個人情報、奈良支部の友の会事業のためのみに利用します。

笑門来福ツアーのご案内 日本一のお笑いの殿堂「なんばグランド花月」へのご招待

期 日：2020年12月19日(土) 12:45開演予定～15:00
 (会場は開演約20分前・公演時間2時間15分・途中休憩を含む)
 終了後は、難波エリアを自由散策
 集 合：なんばグランド花月現地集合
 募集人員：50名(先着順、それ以降はキャンセル待ち)
 申込金：1名あたり 会員：420円、会員以外：840円
 参加費：1名あたりの申込金を含む参加費
 支部会員・友の会会員 → 2,420円、会員以外 → 3,840円
 申込み先：奈良教弘事務局(会報の表紙の下段に明記してあります)
 申込期限：11月13日(金) [必着]
 下欄の申込用紙に、必要事項を記入のうえ、1名につき会員は420円(84円切手×5枚)、会員以外は840円(84円切手×10枚)を添えて、11月13日(金) [必着]までに、郵送してください。申し込まれた方には、11月下旬までには、ハガキにて詳細をご案内します。以後に参加できなくなった場合は、できるだけ早くその旨をご連絡ください。なお、締め切り後のキャンセルは、申込金をお返しできません。(キャンセル待ちの結果、参加できなかった方にはお返しいたします)
 その他：警報発令時以外は、雨天でも実施します。



なんばグランド花月は、年中無休で皆様にお笑いを提供しています。しかし、今年は新型コロナウイルスの感染拡大防止の対応で、閉館せざるを得ない状況が続きました。皆さん方もとても残念な思いで推移を見守っていたことと思いますが、ようやく再オープン運びとなりました。奈良支部では、歳末の恒例行事として明石魚の棚への「歳末買い物ツアー」を30年にわたって実施してまいりましたが、参加者の減少と固定化が進んできたことに危機感、本年度より「笑門来福ツアー」と銘打って新たなツアーを計画いたしました。新型コロナウイルスの影響で、今年の歳末がどのように展開するか、まだ未定の部分が多いですが、ご案内は今からしなないと間に合いません。今わかつている中身でご案内をさせていただきますので、どうぞふるってご参加ください。

2020年度「笑門来福ツアー」参加申込書 <11月13日(金) 必着>

1名につき、420円(84円切手5枚)または840円(84円切手10枚)を添えて申込みます。 郵送日 2020年 月 日

勤務先 (現職のみ)			満年齢
(ふりがな) お名前			歳
同行家族 (小学生以上)	(ふりがな) お名前	続柄	満年齢 歳
ご自宅住所 〒			
電話番号 (携帯)			

※ふりがな、満年齢は傷害保険をかけるのに必要ですので、必ず記入してください。 ※電話・携帯番号は、当日の朝など緊急の連絡ができる番号を記入してください。 ※記載された個人情報、奈良支部の友の会事業のためのみに利用します。

「友の会」行事の参加規程
 ー厳守してくださいー
 ご参加いただけるのは、①②のどちらかに該当する方です。
 ①現職、退職を問わず80歳以下の支部会員と、小学生以上のご家族1名(ご家族のみの参加はできません)。
 ②支部会員でない60歳以下の現職教職員本人(家族の同伴はできません)。
 <注意事項> ・ご家族でない方(友人等)の同伴はできません。・代理参加は、傷害保険契約をする関係上できません。
 ・満81歳以上の方については、健康面・安全面から参加をお断りしています。

教職員のみならず専用の特典長期障害所得補償 2020年8月～2021年7月加入のご案内

教職員収入 ロングウェイサポート

団体総合生活保険

割引拡大!
団体割引
30%
割引

「病気・ケガで働けなくなったら…」
そんな時の収入の減少を長期にカバー

2020年8月1日始期(保険期間1年) 自動更新
(2020年8月1日午後4時～2021年8月1日午後4時)

中途加入
できます
中途加入の
補償期間 加入依頼日の属する月の
翌月1日午前0時～2021年8月1日午後4時

募集期間 2020年6月1日(月)～2021年6月18日(金)

長期間働けず収入もストップ・・・
そんな状態にあなたは耐えられますか?



- 01 教職員の方専用の制度設計**
公立の教職員の方の一般的な傷病休暇期間(3ヶ月)や、その後の公的保障(3年)、公的年金による給付等を考慮した制度設計。
- 02 60歳までの長期間補償**
病気やケガでの入院や自宅療養中で、所定の働けない状態が続く場合、原則、最長60歳の誕生日まで保険金をお支払いします。
- 03 在宅療養も対象**
入院中だけでなく、在宅療養で働けない場合も補償します。
- 04 精神障害補償(最長5年間)**
うつ病などの所定の精神障害の場合も最長5年間補償されます。
- 05 職場復帰後も引き続き補償**
復帰後、身体障害が残ったために所得が健康時の80%未満に減少している場合にも、原則、最長60歳の誕生日まで所得喪失率に応じた保険金が給付されます。
- 06 妊娠・地震により生じた身体障害による就業障害も補償**
妊娠・出産または流産によって生じた身体障害、地震・噴火またはこれらによる津波による身体障害を事由とする就業障害についても補償します。

収入が減少しても、支払いは続くよ・・・

教職員は公的保障があるから大丈夫! と思いませんか?

就業障害が発生した場合、傷病休暇期間、自治体、共済組合等の公的保障を受けられる期間を過ぎると収入が大幅に減少します。

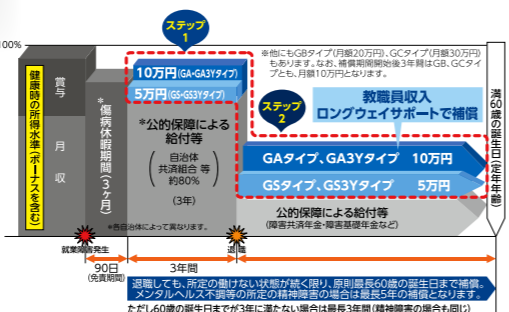

- 加入資格
1. 公立学校の教職員
 2. 国立学校及び私立学校の教職員
- ※上記に該当する保険期間開始時、満59歳以下の方で、公益財団法人日本教育公務員弘済会の趣旨に賛同いただいた方(会員)となります。

このご案内は、「団体総合生活保険」の概要について説明したものです。保険の内容は、パンフレットをご覧ください。詳細は保険約款および特約により、ご不明な点がございましたら、代理店または引受保険会社 東京海上日動火災保険株式会社におたずねください。ご加入の際は、必ず「重要事項説明書」をよくお読みください。

FAX資料請求書

フリガナ

お名前

勤務先

自宅住所 (〒 -)

電話番号 () -

公益財団法人 日本教育公務員弘済会
www.nikyoko.or.jp
教職員収入ロングウェイサポート 検索

当社は、ご記入いただきました上記個人情報、東京海上日動火災保険株式会社より保険業務の委託を受けて行う損害保険およびこれに付帯関連するサービスの提供等に利用させていただきますこととなります。

教弘まなびやスーパープラン、教弘フルガード、教弘自動車保険(T/A)のお申し込み・お問い合わせ・資料請求先は

代理店 **株式会社 奈良教弘** Tel.0742(35)3317 Fax.0742(35)3800
奈良市二条大路南1丁目2番11号第2松岡ビル7F
引受保険会社 **東京海上日動火災保険株式会社 担当支社 奈良支社**
奈良市大宮町6丁目2-19 Tel.0742(35)8501

～事務局からお知らせです～
ジブラルタ生命で保険にご加入の先生方へ

- 教弘保険などの「生命保険料控除証明書」は、**10月中旬にご自宅宛てに発送予定**です。
- 教弘グループ保険配当金を教職員互助組合を通じてお支払いしている先生方 **11月末にお支払い予定**です。

住所変更や改姓をされた場合は必ずご連絡をお願いします。
変更の手続きがありませんと、ご契約についての通知や案内が届かない場合がありますので、下記のいずれかにご連絡ください。

ジブラルタ生命保険(株) コールセンター ☎.0120-37-9419
日本教育公務員弘済会奈良支部(奈良教弘) ☎0742-35-3301

夏休み「年金早わかり」講座・セミナーのご案内

2015年10月より共済年金と厚生年金の一元化が行われました。これに伴い、先生方の年金制度が大きく変わりました。年金制度は老後の生活保障だけでなく、今現在の先生方の生活を守る制度です。とはいえ、「制度自体が複雑でなかなか理解できない」「どうなるか不安」などのお声をたくさんいただいています。そこで提携会社のジブラルタ生命より共済年金制度に精通したセミナーインストラクターを学校に派遣し、比較的時間に余裕のある夏休みに約45分程度で会議室などをお借りしてわかりやすくご説明させて頂くセミナーを企画いたしました。学校全体で集まっていただく必要はなく、数名の希望者だけでも伺いますので、気軽にジブラルタ生命の学校担当者までお申し出ください。

- 内容
- ◆ 被用者年金一元化について
 - ◆ 個人型確定拠出年金 iDeCo (イデコ) とは?
 - ◆ 老齢・遺族・障害の年金制度
 - ◆ 参加費無料
 - ◆ セミナー終了後、ご希望の方は個別相談も承ります。(無料)

・制度の概要だけでなく、将来ご自身がいくら位の年金が受け取れるのかもわかります。
※当セミナーは公平中立な立場での情報・知識の提供を目的とし、セミナー中、個別のご案内やセールスは一切行いません。

第1回 退職者セミナーのご案内

2019年度退職者説明会は8月より合計8回開催し、多くの退職予定の先生方のご出席をいただきました。ご夫婦でのご出席も多く、「非常に役に立つ内容であった」、「退職後の生活設計の重要性を強く認識した」、「もっと早く、こうしたセミナーを受講する機会があれば・・・」等の感想が多く寄せられました。2020年度も多くの先生方のお声を反映し、夏休み期間中の8月から開催しております。是非とも、ご夫婦でのご参加を、また、退職者以外の先生方のご参加も歓迎いたします。

- 内容
- ◆ 「教弘保険」等の保険料払込方法変更手続きについての説明
 - ◆ セミナー「豊かなリタイアメントライフのための3ステップマネープラン」
 - ・リタイアメントライフのマネープランの基本的考え方
 - ・健康保険制度や介護保険に関する最新動向
 - ・相続・贈与の基礎知識
 - ・資産運用の基礎知識(代表的金融商品の特徴)
 - ・その他

	開催日	時間	会場
第1回	2020年(令和2年)8月 8日(土)	10:00～12:00(受付開始9:30)	ジブラルタ生命保険・奈良支社・会議室

新型コロナウイルス感染拡大防止のため参加者数を15名までとさせていただきます。

- ◆ 参加費無料 ◆ セミナー終了後、ご希望の方は個別相談も承ります。(無料)
※当セミナーは公平中立な立場での情報・知識の提供を目的とし、セミナー中、個別のご案内やセールスは一切行いません。

お申込み・お問い合わせはジブラルタ生命学校担当者か、下記にお電話ください。
ジブラルタ生命奈良支社 Tel. 0742-32-1161 Fax. 0742-33-1360

..... お若いからこそ、ご検討ください。.....

ご自身・ご家族の病気・怪我に要する医療・介護の費用、さらに万一の場合への備えをどうするか。また一方では、子どもの教育資金、住宅資金、老後資金・・・etc
生命保険は、このようナリスクを経済的にカバーする手段のひとつです。下記のライフサイクルを参考に「LCサービス」を使って必要保障額を算出し、ご自身・ご家族の将来への備えを考えてみましょう。

死亡・高度障害 5,000万円
災害による死亡・高度障害 6,500万円

加入例 22歳 死亡保険金・高度障害給付金 5,000万円
災害保険金・災害高度障害給付金 1,500万円

34歳以下の方に
ユース教弘保険 月払保険料 9,705円
(集団契約特約付勤務保険)

移行

死亡・高度障害 5,000万円

加入例 37歳 死亡保険金・高度障害給付金 5,000万円

35歳以上の方に
新教弘保険A型 月払保険料 17,550円
(集団契約特約付勤務保険)

加入

80歳まで継続できます(注)

新教弘保険K型 5年毎更新
(集団契約特約付勤務保険)

※保険料は年齢別・男女別で異なります。

22歳加入

20代

教員として就職、そして結婚。
死亡保障とともに不慮の事故にも対応する保障(高度障害等)を考えましょう。



30代

子どもが生まれ家族への責任が重くなります。子どもへの教育資金、住宅購入資金等を考え始めるこの年代は必要保障額が大きくなります。



40代

教育・住宅資金等30代の時より更に資金が必要。加齢に伴い医療保障の充実を考えなければなりません。その他にも老後資金についてもそろそろ準備をはじめましょう。



50代

子どもの教育資金がピークを迎え、老後資金準備も重要な年代です。加齢に伴う健康不安から、医療保障の必要性も高まり、夫婦どちらかの親の介護に取組む場合もあります。



37歳加入

保険料払込期間(15年間)

65歳加入

※ユース教弘保険の保障期間は加入年齢によって異なります。

(注) ご加入の教弘保険の死亡保険金範囲内で、新教弘保険K型に加入いただくことで最長80歳まで継続できます。

上記記載内容は2020年4月1日現在のもので、詳しくは、共済事業(提携保険事業)の学校担当者にお問い合わせの上、「商品パンフレット」および「ご契約のしおり・約款」をご覧ください。

奈良教弘マイスター賞について

公益財団法人日本教育公務員弘済会奈良支部(奈良教弘)は、1956(S31)年に創立されました。以来一貫して、「奈良県教育の振興」と「教職員並びにご家族の皆さんの福祉向上」を目指して諸事業を展開してきました。それは、日教弘の掲げる「最終受益者は子どもたちである」という崇高な目標達成のため、奈良県教育と先生方をあらゆる形で応援してきたということでもあります。その事業資金の原資は、教弘事業の趣旨に賛同いただいた教弘保険加入の先生方の契約者配当金から生まれています。共済事業で提携していますジブラルタ生命の学校担当者の皆さんの各学校園での熱意ある活動が奈良教弘の事業を支えてくれているのです。

しかしながら、新型コロナウイルスの感染拡大防止に関わって、「臨時休校要請」が2月末に、「緊急事態宣言」が4月に出されました。日本中が、とりわけ教育関係者が子どもたちの安全や生命を守るため、日夜を問わず奮闘されていることから、提携していますジブラルタ生命の学校担当者も先生方やご家族の生活の安全、安心を守る取組の大切さを自覚しながらも、学校訪問を自粛し教職員のみなさんの取組を応援してまいりました。

自粛し休業したことの結果は、提携保険会社ジブラルタ生命においても同様です。残念ながら、「奈良教弘マイスター賞」は生まれませんでした。次の会報NARA秋号には、頑張った学校担当者が表彰されるよう期待しています。

